



SuperStream Users Group
会計分科会



SuperStream-NX 新機能説明会（会計編）

2021年4月

コンサルティング部 営業支援課
西野 敦

2020年7月16日、SSUG様向けにSuperStream-NX ver.2.3の製品説明会（オンライン配信）を実施。説明会終了後、セミナーを視聴された方に『ご興味ある新機能、機能改善』のアンケートにご記入くださいました。

本日は、そのアンケート結果に基づき、回答数が多かった機能（SSUG様にご関心ある機能）をランキング形式でご紹介します

製品説明では、下記の通り省略してご説明致します

GL:一般会計、管理会計 AP:支払管理、経費精算管理 AR:債権管理
FA:固定資産管理 Robo: オフィスロボット (RPAソリューション)

興味のある新機能

- AIによる請求書解析対応：AI-OCR（請求書）
- マスタAPI連携対応：APIサービス（銀行マスタAPI）
- マスタAPI連携対応：APIサービス（取引先マスタAPI）
- 次世代ReportPlus（簡易BIツール）対応
- 会計帳票SVF化対応

機能改善（共通）

- ワークフローの更新履歴保存
- 明細摘要 2 への取引先自動設定
- 伝票日付の修正機能追加
- 収益認識基準への対応
- データ退避/復元/削除
- 仕訳伝票削除の明細数制限解除

機能改善（マスタ関連）

- マスタ登録画面への参照権限の追加
- マスタ画面の新規登録方法の改善
- グループ会社へのマスタ展開
- マスタ外部取込用データ作成

機能改善（GL）

- 取引先検索時の名寄せ検索
- 元帳のソート順変更
- 科目残高予算実績照会への未承認伝票出力
- 予算一覧表への表示項目追加
- 預金管理設定区分の強化
- 為替評価替仕訳作成時の税情報

機能改善（AP）

- 支払確定の取消処理
- 支払確定明細表の追加
- 振込一覧表の追加
- 掛なし時の科目明細表示
- 支払調書の電子申告連携
- 支払伝票の決済科目出力
- 期日予定日の検索

機能改善（AR）

- FB入金集金先補正画面の改善
- 振込先別入金一覧表（仕向先情報表示）の追加

機能改善（性能改善）

- 外部データ連携の性能改善

グループ経営管理

- DBサーバー基盤のバージョンアップ
- APサーバー基盤のバージョンアップ
- DB ServerにHTTPSで接続する機能
- モバイルオプションを標準実装
- 取込更新APサーバーバックアップ廃止
- 2021年度版対応の予告

システム連携ツール

- 稼働環境対応
- アダプタ対応
- その他

固定資産管理

- マスタ外部取込用データ作成
- リース取込用異動データ作成
- 固定資産異動取消の全異動対応
- 償却資産申告書の非課税対応
- 支払サイトに応じた支払スケジュールの作成
- 消費税債務の支払伝票作成
- 処分済資産の参照ダイアログ表示改善
- 用途変更の処理月オプション対応
- 明細摘要 2 への取引先自動設定
- その他機能改善

手形管理、電債オプション

- 受取手形未決済残高表（対象日別）
- 支払手形未決済残高表（対象日別）
- 支払手形分割用ブルーリスト
- 受取手形顛末入力チェックリスト/受取手形取組別一覧表
- 電子記録債務_記録番号の任意化
- 電子記録債務入力チェックリスト/電子記録債務明細表

オフィスロボット

- 経理スキル
- 人事スキル

SSUG会員様が ご興味ある新機能・機能改善 10選

回答率：40%以上

第10位

経理スキルの改善



経理スキルの改善

オフィスロボットの経理スキルを改善

Robo
オフィスロボット（経理）

経理スキル

仕訳入力 (Excel転記) GL	外部データ 取込 (統合会計) GL	換算レート マスタメン テナンス GL
月次帳票 (出力) GL	伝票照会 (出力) GL	経費精算 入力 (Excel転記) AP
固定資産 異動データ 取込 FA	リース資産 異動データ 取込 LM	マスタ取込 GL

I can work
24H/365D

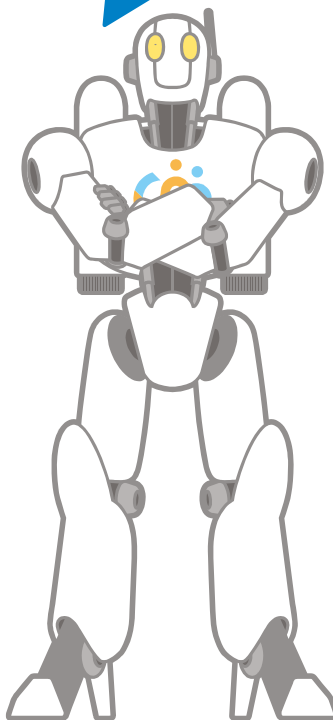

人事スキル

内定者 情報取込 HR	異動情報 取込 HR	汎用社員 検索 (Excel出力) HR
通勤交通費 データ取込 PR	変動支給 控除データ 作成 PR	月次給与 計算処理/ 仮計算処理 PR
勤怠データ ロジカル チェック PR	雇用契約書 WORD出力 HR	給与マスタ 取込 PR
データ入出力 処理 (取込) HRPR	データ入出力 処理 (出力) HRPR	

■ 機能概要



(1) 「伝票照会(出力)」スキルの検索条件追加対応

従来の検索条件に加えて「入力日付(From~To)」を指定できるよう対応

※スキル専用設定ファイルに以下の入力欄を追加しています

入力欄	設定内容
入力日付(From~To)	検索条件に「入力日付(From~To)」を指定したい場合、値を設定する

(2) 「仕訳入力(Excel転記)」スキルの収益認識基準対応

統合会計の会計管理マスタで収益認識基準適用区分を「適用する」に設定している場合でもスキルを実行できるよう対応

※スキル専用設定ファイルに以下の入力欄を追加

入力欄	設定内容
収益認識基準適用区分	会計管理マスタで設定している収益認識基準適用区分に応じて、値を設定する → 「0:適用しない」もしくは「1:適用する」

※転記元Excelに以下の入力欄を追加

入力欄	設定内容
課税売上高/金額	仕訳入力画面の「課税売上高/金額」へ転記する値を設定する
法人税売上高 (フィックアップ)	仕訳入力画面の「法人税売上高(フィックアップ)」の状態を設定する → 「ON」もしくは「OFF」

会計・人事システムと同じメーカーが保守
Ver.upもNXシリーズで同時期の為メンテナンスが容易



第9位

振込・電債一覧表の追加



振込・電債一覧表の追加

■ 機能概要

「振込一覧表」、「電子債務送付一覧表」の出力機能を追加し、支払確定処理実施後も詳細な振込情報が確認可能

■ 振込・電債一覧表 画面 <新規>

APPO2200 : 振込・電債一覧表 CFO (経理部長) NT001 S S 商事株式会社 100 %

支払日: 2020/05/11 ~ 2020/05/11
支払確定日: 2020/05/01
支払管理コード: [検索]
支払確定者: [検索]
振込区分: FB 振込依頼書 FB・振込依頼書 電子債務

支払先: 仕入先 社員 両方 (仕入先+社員)
 取引先グループ
取引先グループ: [検索]
階層レベル: 01:階層1
取引先グループ: [検索]

支払業務区分: 個別指定
支払業務コード | 支払業務名
- 01 定期支払(買掛)
- 02 不定期支払(未払)
- 99 集約

支払方法: [検索]

検索条件: 検索条件設定, 個人設定設定, 解除

振込一覧表

支払管理コード: 国内企業 | 外貨 | 支払業務: 集約 | 口座管理 | みずほ銀行/当座 | 表示切替

選択	支払日	期日確定日	支払方法コード	支払方法名称	支払先コード	支払先名称	支払金額	振込金額	振込
▶	2020/05/11		32	F B振込 (合算)	2001	(株) 勝どき製作所	22,000	21,784	
▶				支払方法合計		1件	22,000	21,784	
▶				支払日合計		1件	22,000	21,784	
▶				口座合計		1件	22,000	21,784	

件数: 4

帳票印刷, CSV出力, 閉じる



第8位

明細摘要 2 への 取引先自動設定

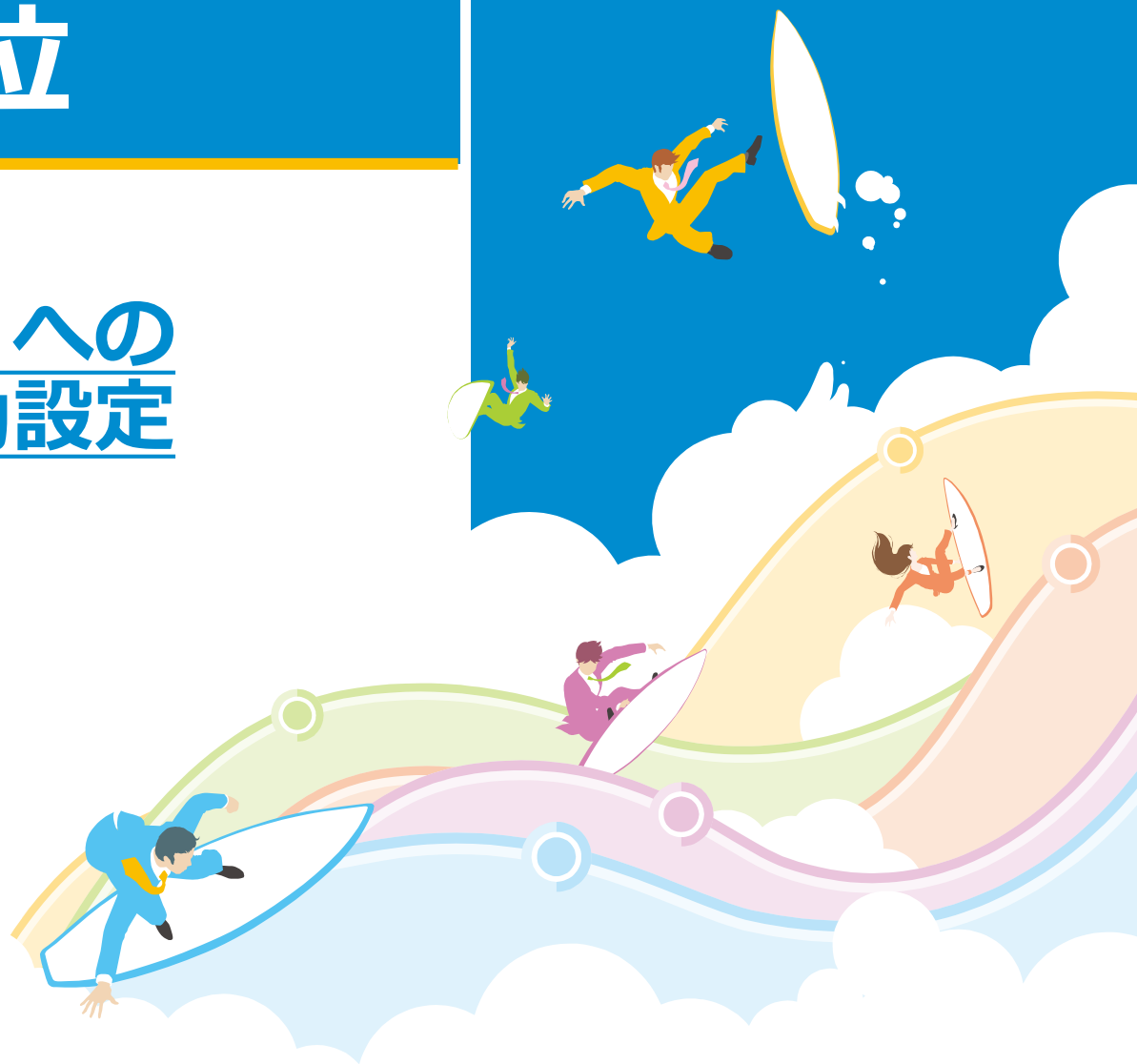

明細摘要 2 への取引先自動設定

■ 機能概要

支払伝票入力、債務計上入力、債権伝票入力、債権計上入力について、
[明細摘要2] への設定内容を指定できるよう対応

GL
財務会計
管理会計

AP
支払管理
経費精算
管理

AR
債権管理

また、仕訳入力、支払伝票入力、債務計上入力、債権伝票入力、債権計上入力に
ついて伝票摘要、明細摘要の属性（任意、必須）を指定できるよう対応

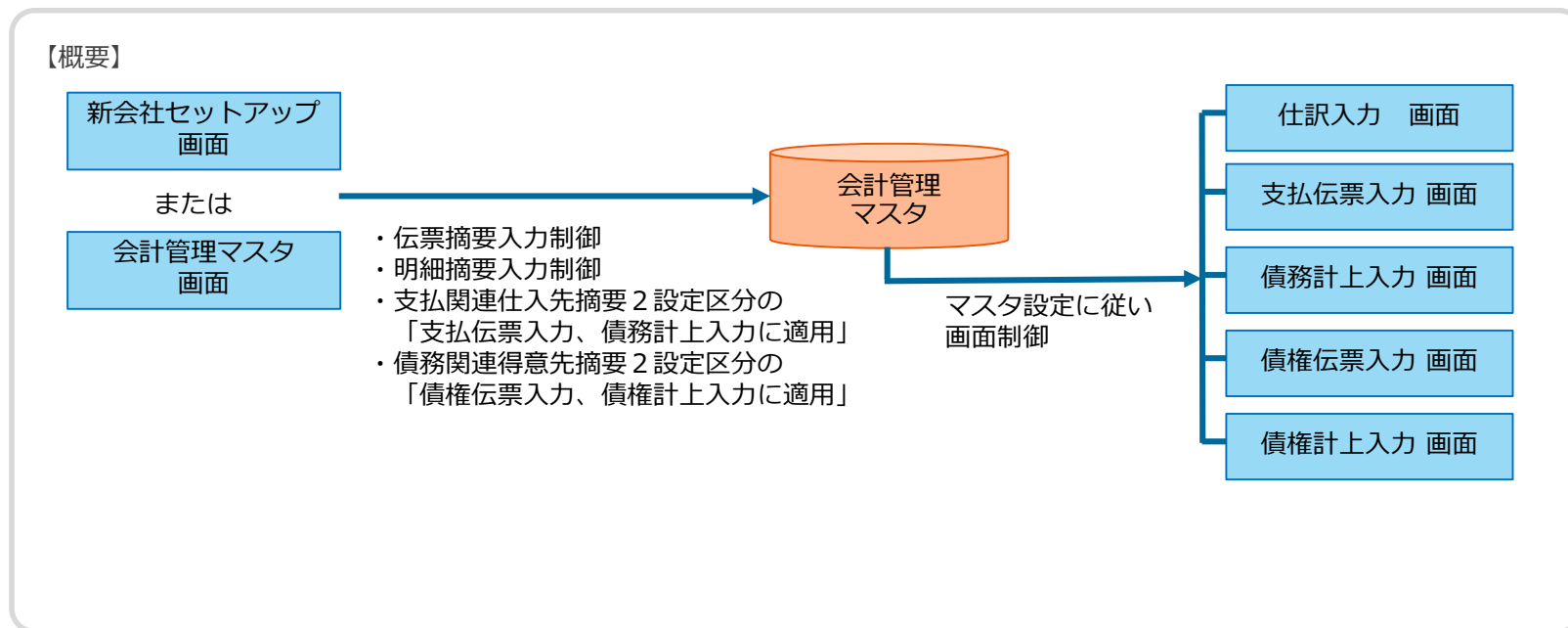

入力漏れ防止・入カールの統一



第7位

ワークフロー更新履歴保存



ワークフロー更新履歴保存

■ 機能概要

現状、ワークフロー承認中に修正された伝票については、その修正履歴を保持しておりませんでした。ワークフロー承認中に行った修正履歴を保持し、その時点の登録内容を確認できるよう対応
また、承認無しで登録した仕訳伝票の修正履歴についても同様の対応を行っています

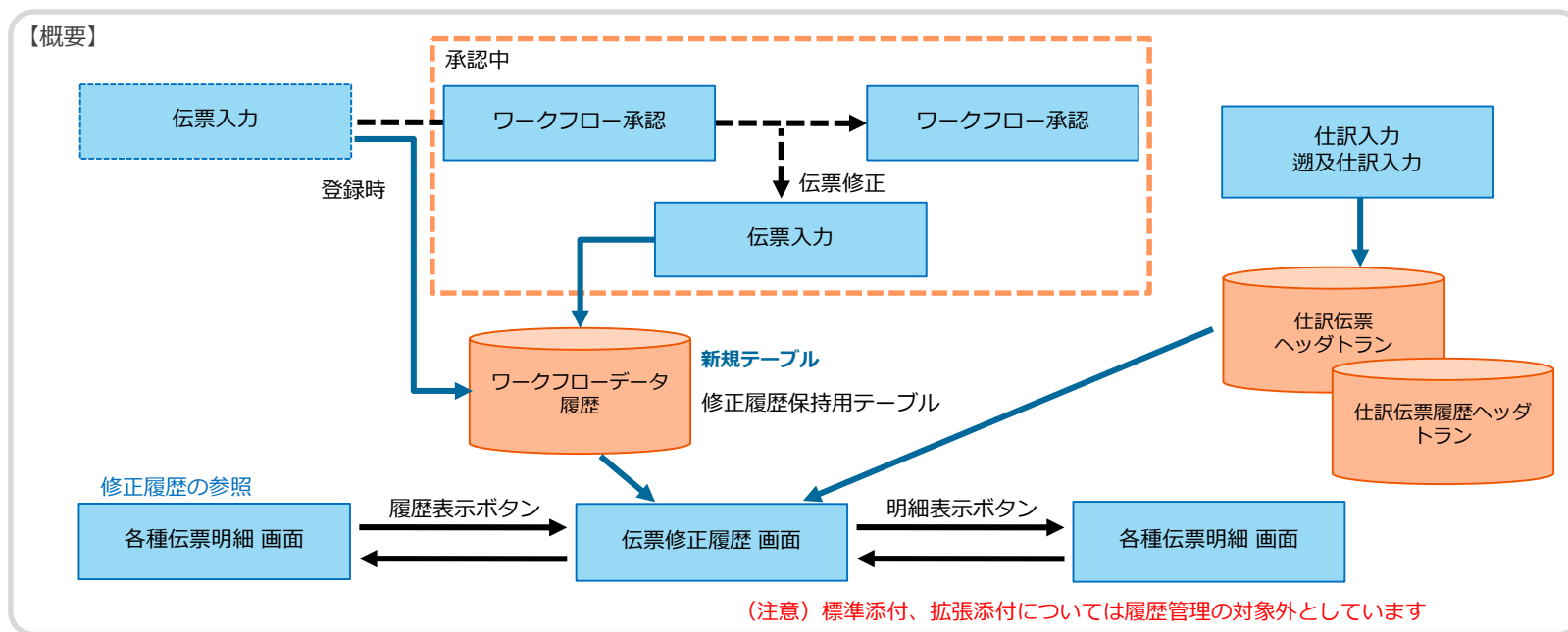

修正履歴を容易に検索可能



第6位

収益認識基準への対応



収益認識基準への対応

■背景

2021年4月1日以降に始まる決算期から「収益認識に関する会計基準」（以下、収益認識基準）が強制適用となります。収益認識基準では見込みの金額で収益を計上します
取引の種類によっては会計上の売上高と、法人税や消費税の課税対象となる売上高が異なるケースが発生します。NX統合会計では**会計上の売上高**、**法人税の課税対象となる売上高**、**消費税の課税対象となる売上高**をそれぞれ別の項目として管理するよう対応

GL
財務会計
管理会計

AR
債権管理

<売上高が異なる取引の例①：自社ポイントの付与>

A社は取引先に11,000円（税込）の商品を掛けて販売し、1,100ポイントを付与した
なお、1ポイントを1円、消費税率を10%とする

会計				法人税		消費税	
売掛金	11,000	売上（※1）	9,009	同左	課税売上の対価	10,000	
		契約負債（※2）	991		課税売上に係る消費税額	1,000	
		仮受消費税	1,000				

（※1）（商品） $10,000 \times 10,000 / (10,000 + 1,100) = 9,009$ 円

（※2）（ポイント） $10,000 \times 1,100 / (10,000 + 1,100) = 991$ 円

<売上高が異なる取引の例②：返品権付販売>

A社は、取引先へ1個200円の商品を100個掛けて販売し、その返品予想は2個と見込んだ
なお、消費税率10%とする

会計				法人税			消費税		
売掛金	22,000	売上	19,600	売掛金	22,000	売上	20,000	課税売上の対価	20,000
		返金負債	400			仮受消費税	2,000	課税売上に係る消費税額	2,000
		仮受消費税	2,000						

■ 機能概要

2020年度版（V2.3.0）では次の3点について対応

必要な対応	対応概要
収益認識基準に則した入力	伝票金額入力時に、会計上の売上高、法人税の課税対象となる売上高、消費税の課税対象となる売上高を入力できるよう対応
課税売上額差異の確認	帳票上で会計上の売上高、法人税の課税対象となる売上高、消費税の課税対象となる売上高を確認できるよう対応
内部科目の追加	見込みの金額で収益を計上できるよう、次の内部科目を追加 ・ 契約資産 ・ 契約負債 ・ 返品資産 ・ 返金負債

<新収益認識の5つのSTEP>

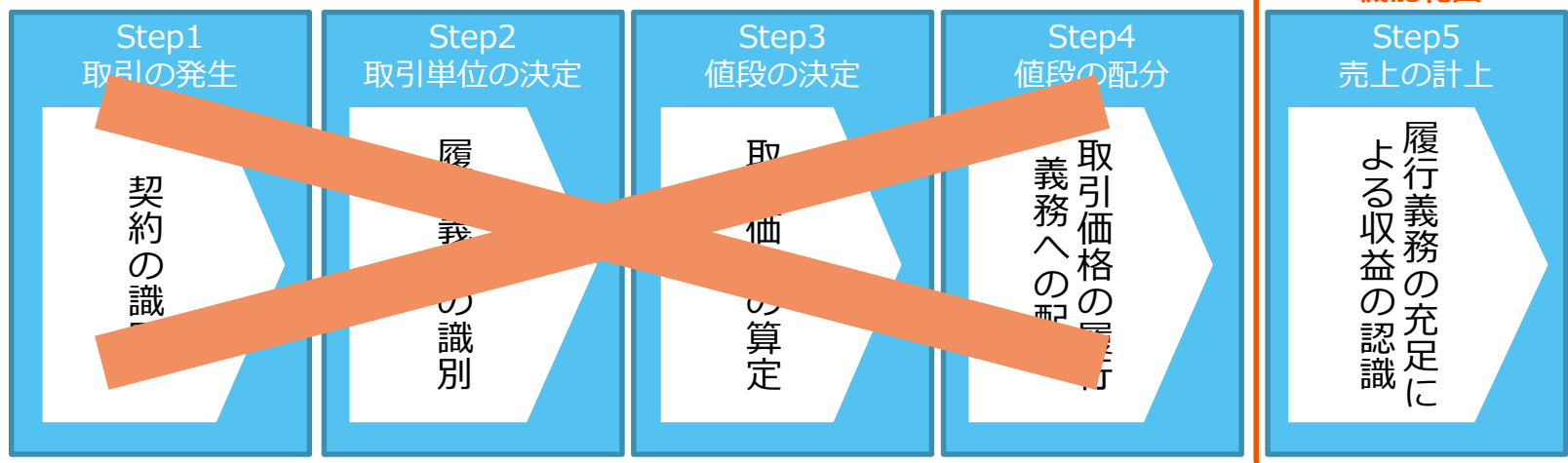

圈外

回答率：20%~40%

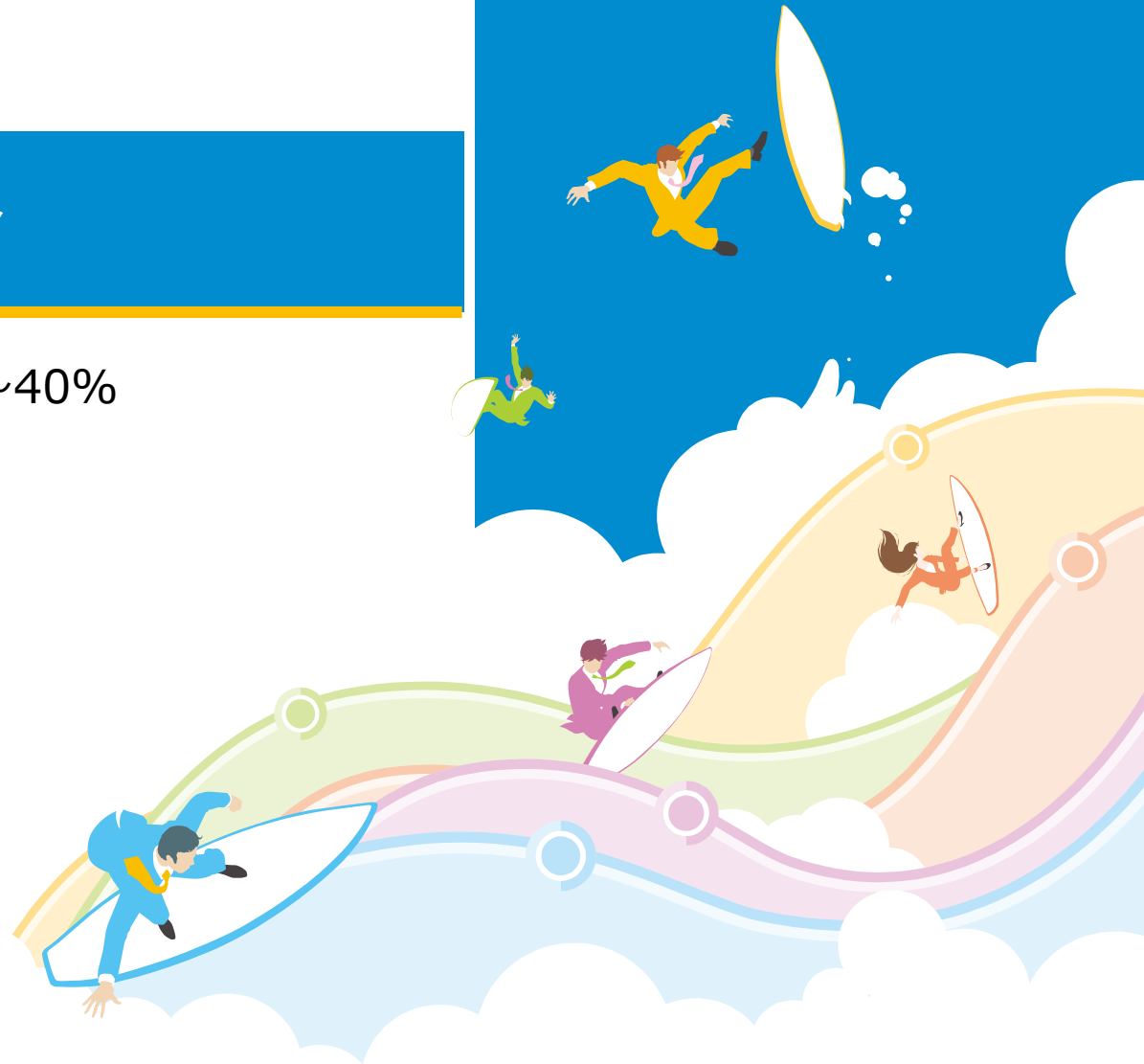

✓ 次世代ReportPlus（簡易BIツール対応）

既存の「ReportPlus」の機能強化として、簡易BI機能を標準搭載。グリッド上にあるデータ対して、Excelと同等の感覚でチャートを生成可能。入力グリッドを除いた全グリッドの右クリックメニューから起動可能

✓ データ退避／復元／削除

DBサーバーのHDD容量不足解消や、性能対策のため、データの退避、復元、削除機能を追加。「前会計期の第9会計月以前の会計データ」のデータ退避が可能

✓ マスタ新規登録画面改善

ユーザーマスタ登録等のマスタ登録画面では、データ登録時には必ず一覧検索する必要がありましたが、データ検索前でもマスタの新規登録ができるよう対応

✓ マスタ登録画面参照権限追加

現状、マスタ登録画面については、参照と登録の両方の操作が可能ですが、ユーザーマスタ登録、取引先マスタ登録、得意先マスタ登録、仕入先マスタ登録、社員マスタ登録に関しては参照のみの権限設定が可能

☑ 取引先の名寄せ検索

仕訳伝票照会画面の取引先を指定した検索では、「得意先」、「仕入先」、「社員」の何れかを指定して検索する必要でしたが、取引先・社員区分を跨いだ名寄せ検索ができるよう対応

☑ 掛なし時の科目明細表示

「掛なし」の場合には科目明細を出力していなかったが、債務伝票明細 1 行目の科目、補助、部門を出力するよう対応

☑ 支払確定明細表の追加

「支払確定明細表」の出力機能を追加。支払確定処理実施後も詳細な振込情報が確認可能

☑ FB入金集金先補正画面の改善

「銀行コード」を任意項目に変更して入力せずに検索を実行することで補正データを全件表示できるよう対応
「銀行コード」の検索についても集金先補正を行った実績のある銀行のみ表示されるよう対応

☑ 振込先別入金一覧表（仕向先情報）の追加

「振込先別入金一覧表（仕向先情報表示）」の出力機能を追加



第5位

APIサービス



1. マスタAPI連携対応（銀行マスタ）

■ 機能概要

全国銀行協会から提供されている最新の銀行データ、銀行支店データでNX統合会計の銀行マスタ、銀行支店マスタを更新する機能を追加しました。マスターサーバーの銀行データ、銀行支店データは第1営業日（予定）に最新化します。

GL
財務会計
管理会計

AP
支払管理
経費精算
管理

AR
債権管理

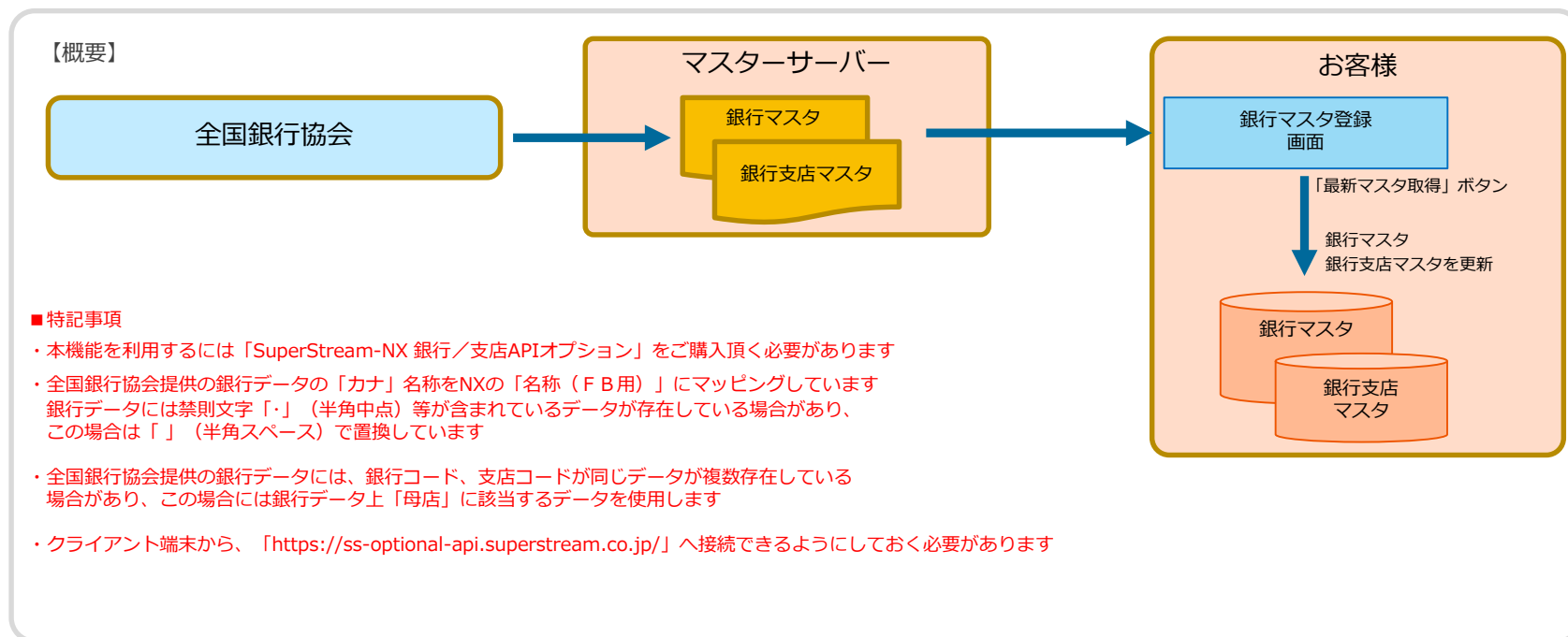

銀行や支店の統廃合時にマスタ更新作業が不要

2. マスタAPI連携対応（取引先情報の予測表示）

■ 機能概要

入力中の取引先名称から住所情報を候補を予測表示、選択できるよう対応
＜対象画面＞

取引先マスタ編集画面：取引先情報タブ、残高確認書送付情報タブ

仕入先マスタ編集画面：マスタ基本情報タブ、残高確認書送付情報タブ

得意先マスタ編集画面：マスタ基本情報タブ、残高確認書送付情報タブ、請求書送付情報タブ

スポット仕入先情報画面



■（画面イメージ）取引先マスタ編集画面

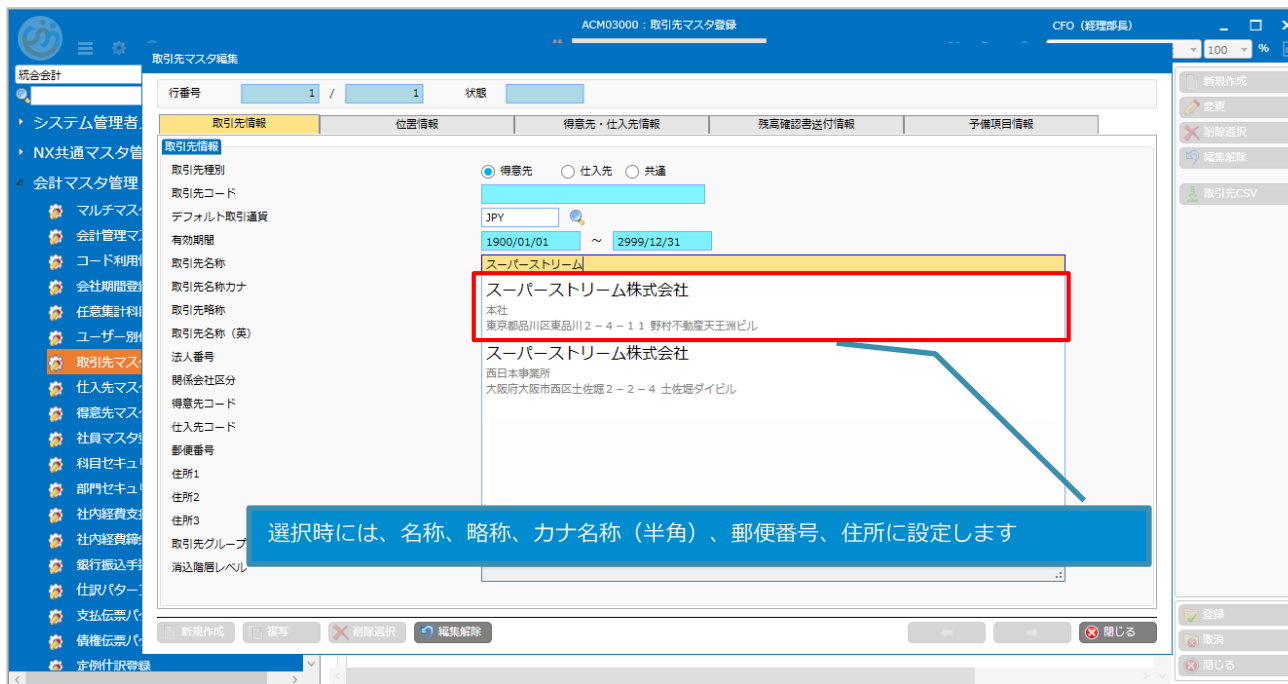

■ 特記事項

- ・ 本機能を利用するには「SuperStream-NX 取引先マスタAPIオプション」をご購入頂く必要があります
- ・ クライアント端末から「<https://ss-optional-api.superstream.co.jp/>」へ接続できるようにしておく必要があります



第4位

伝票日付修正機能



伝票日付修正機能

■ 機能概要

仕訳伝票で可能だった伝票情報（伝票グループ、伝票番号、伝票日付）の変更操作を、AP、ARの伝票でも実施できるよう対応。仕訳入力と同様に、WF中に伝票情報を更新することができます

また、伝票情報変更時に、拡張添付のキー情報も更新するよう対応しています



<対象機能>

機能ID	機能名	機能ID	機能名
AGE00400	本支店仕訳入力	AGE00500	会社間仕訳入力
APE00100	支払伝票入力	APE00500	会社間支払伝票入力
APE01600	経費・仮払精算入力	APE00600	会社間経費精算入力
ARE00100	債権伝票入力		

ワークフローでの伝票差戻・再登録が不要



第3位

支払確定の取消処理



支払確定の取消処理

■ 機能概要

支払確定の取消ができるよう対応。支払仕訳が作成されるまでは支払確定処理の取消ができます
支払確定処理単位（一回の支払確定で作成された支払確定データ全部）または、
個別の支払確定データ単位（複数指定可能）で取消することが可能です



■ 新会社セットアップ / 会計管理マスタ 画面

ACM00100 : 会計管理マスタ登録 CFO (経理部員)
NT001 S S 隆事株式会社 100 %

導入会計期 1 導入会計月 1

方針設定 1	方針設定 2	運用設定	運用設定 2
社員振込内容区分	<input type="radio"/> 給与・買付振込	<input checked="" type="radio"/> 総合振込	
支払予定日算出基準日	<input type="radio"/> 請求書日付	<input checked="" type="radio"/> 伝票日付	
振込手数料計算区分	<input checked="" type="radio"/> 標準型	<input type="radio"/> 未済手数料加算型	<input type="radio"/> 以上手数料加算型
期日振込依頼書・FB合算区分	<input checked="" type="radio"/> 合算して作成	<input type="radio"/> 合算しない	
期日振替日集約条件区分	<input checked="" type="radio"/> 集約条件にする	<input type="radio"/> 集約条件にしない	
振込依頼書・FB作成区分	<input type="radio"/> 支払業務区分単位で作成	<input checked="" type="radio"/> 合算して作成	
支払承認使用区分	<input checked="" type="radio"/> 使用する	<input type="radio"/> 使用しない	
スポット仕入先コード接続辞	SPOT-		
支払仕訳摘要 1 設定区分	<input type="radio"/> 伝票摘要	<input type="radio"/> 支払明細摘要	
支払関連摘要 1 表示区分	<input type="radio"/> 先実行	<input type="radio"/> 最終行	
支払関連仕入先摘要 2 設定区分	<input type="radio"/> コード設定のみ	<input type="radio"/> 名称 (略称) 設定のみ	
	<input checked="" type="checkbox"/> 支払伝票入力、債務計上入力に適用		
デフォルト支払決済レートタイプ			
債務繰次処理基準日	<input checked="" type="radio"/> 伝票日付	<input type="radio"/> 納品書日付	
債務繰次処理支払分割区分	<input type="radio"/> 繰次処理で支払分割を行う	<input checked="" type="radio"/> 繰次処理では支払分割を行わない	
支払分割単位	<input type="radio"/> 支払先単位	<input checked="" type="radio"/> 科目単位	
振込情報コード接続辞			
支払確定処理集約区分	<input type="radio"/> 集約する	<input type="radio"/> 集約しない	
支払仕訳作成区分	<input checked="" type="radio"/> 支払確定時に作成する	<input type="radio"/> 支払確定後に別途作成する	
振込手数料差額許容金額	0		
債権繰次処理基準日	<input checked="" type="radio"/> 伝票日付	<input type="radio"/> 納品書日付	
請求No.接続辞			
F B 取込法人等略語削除	<input type="radio"/> する	<input checked="" type="radio"/> しない	
入金入力予定租付確定区分	<input type="radio"/> 自動消込で確定する	<input checked="" type="radio"/> 消込伝票確定で確定する	
入金区分	<input checked="" type="radio"/> 仮受	<input type="radio"/> 前受	<input type="radio"/> 仮受計上なし

「支払仕訳作成区分」項目を追加

- 支払確定時に作成：
支払確定の取消不可
- 支払確定後に別途作成：
支払仕訳を作成するまでは取消可
支払仕訳作成後は取消不可

登録 取消 閉じる

追加した支払伝票の金額を集約してFBデータを作成



第2位

マスタ機能の改善



マスタ機能の改善

1. グループ会社へのマスタ展開

■ 各種マスタ複写 <新規>

複写先会社マスタ登録画面で指定した会社に対してマスタを複写します
複写元の会社を「ログイン会社」として、**同一キーのデータが未存在の場合に新規追加**を行います
同一キーのデータが存在する場合には、そのデータはスキップされます



【例】 画面のマスタ選択項目	差分判定時のキー項目	複写対象マスタ
01:科目マスタ	科目コード	科目マスタ 科目名称マスタ 科目・科目セキュリティ対照マスタ 出力コントロールマスタ 出力名称マスタ
02:補助科目マスタ	科目コード 補助科目コード	補助科目マスタ 補助科目名称マスタ
07:仕入先マスタ	取引先コード	取引先マスタ 得意先・仕入先マスタ (取引先種別が「2:仕入先、3:共通」のデータ) 仕入先管理マスタ 仕入先条件管理マスタ 振込先マスタ 締日管理マスタ 取引先セキュリティ対照マスタ

(注意) 他会社を指定できる機能となっていますので、機能の公開範囲には十分注意してください

運用開始後もグループ会社間でマスタの共有が可能

マスタ機能の改善

2. マスタ外部取込用データ作成

■ 機能概要

マスタデータ取込対象のマスタについて、マスタ取込用の「Excelファイル」を作成できよう対応

<対象マスタ>

F B 振込人名マスタ	機能コード 3 マスタ	社員マスタ	会計組織マスタ	残高マスタ
勘定科目マスタ	機能コード 3 名称マスタ	得意先別債権条件マスタ	会計部門マスタ	取引先・社員残高マスタ
勘定科目名称マスタ	機能コード 4 マスタ	プロジェクトマスタ	会計部門名称マスタ	債権締次残高マスタ
機能コード 1 マスタ	機能コード 4 名称マスタ	プロジェクト名称マスタ	銀行マスタ	消費税表示設定マスタ
機能コード 1 名称マスタ	取引先マスタ	補助科目マスタ	銀行支店マスタ	仮払・経費精算コードマスタ
機能コード 2 マスタ	仕入先条件マスタ	補助科目名称マスタ	銀行振込手数料マスタ	債務締次残高マスタ
機能コード 2 名称マスタ	振込先マスタ	ユーザーマスタ	集金先締次残高マスタ	承認ユーザーグループマスタ
代理承認者グループマスタ	経費精算費目マスタ	AI経費パターンマスタ	ワークフロー部門内承認ルートマスタ	ワークフロー主管承認ルートマスタ

■ 機能概要

マスタデータ一括取込用のCSVファイルを出力する機能を追加

グループ会社間でマスタを共通で使用できるようにするため、FAの各種マスタデータをマスタデータ一括取込で取り込むためのCSVファイルを出力する機能を追加しました

また、本機能で出力するCSVデータにヘッダ行を付与し、それに伴い、マスタデータ一括取込では、ヘッダ行をスキップして取り込むよう改善しました

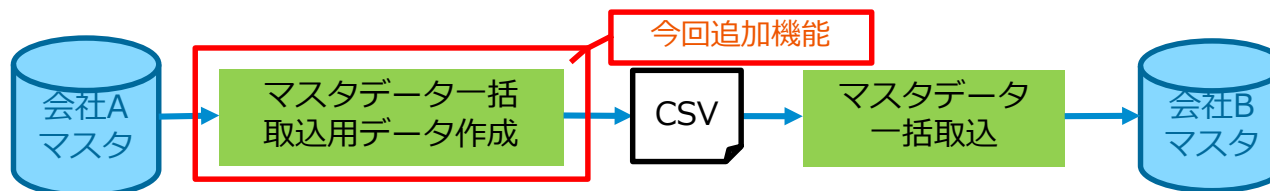

出力対象となるマスタとCSVファイル

管理単位マスタ	FaMstDataImp_FAKNRMST.csv	申告先マスタ	FaMstDataImp_FASKSMST.csv
コード定義マスタ	FaMstDataImp_FACDTMST.csv	FA会計部門マスタ	FaMstDataImp_FBUMMST.csv
償却情報マスタ	FaMstDataImp_FASJHMST.csv	FA取引先マスタ	FaMstDataImp_FATRHMST.csv

運用開始後もグループ会社間でマスタの共有が可能
既存データが存在する場合は上書き可能



第1位

AIによる請求書解析 (AI-OCR) 対応



AIによる請求書解析（AI-OCR）対応

■ 機能概要

PDF形式の請求書をAI-OCR解析し、その解析結果を活用しながら支払伝票を入力できるように対応。解析結果として「AI経費タイプ」（AIで推論した勘定科目）とその「信頼度」が返却されるので、「AI経費パターンマスタ」にて「支払伝票のパターン」と「AI経費タイプ」を紐付けしておくことで、解析結果の「AI経費タイプ」から支払伝票を作成することができるようになります。

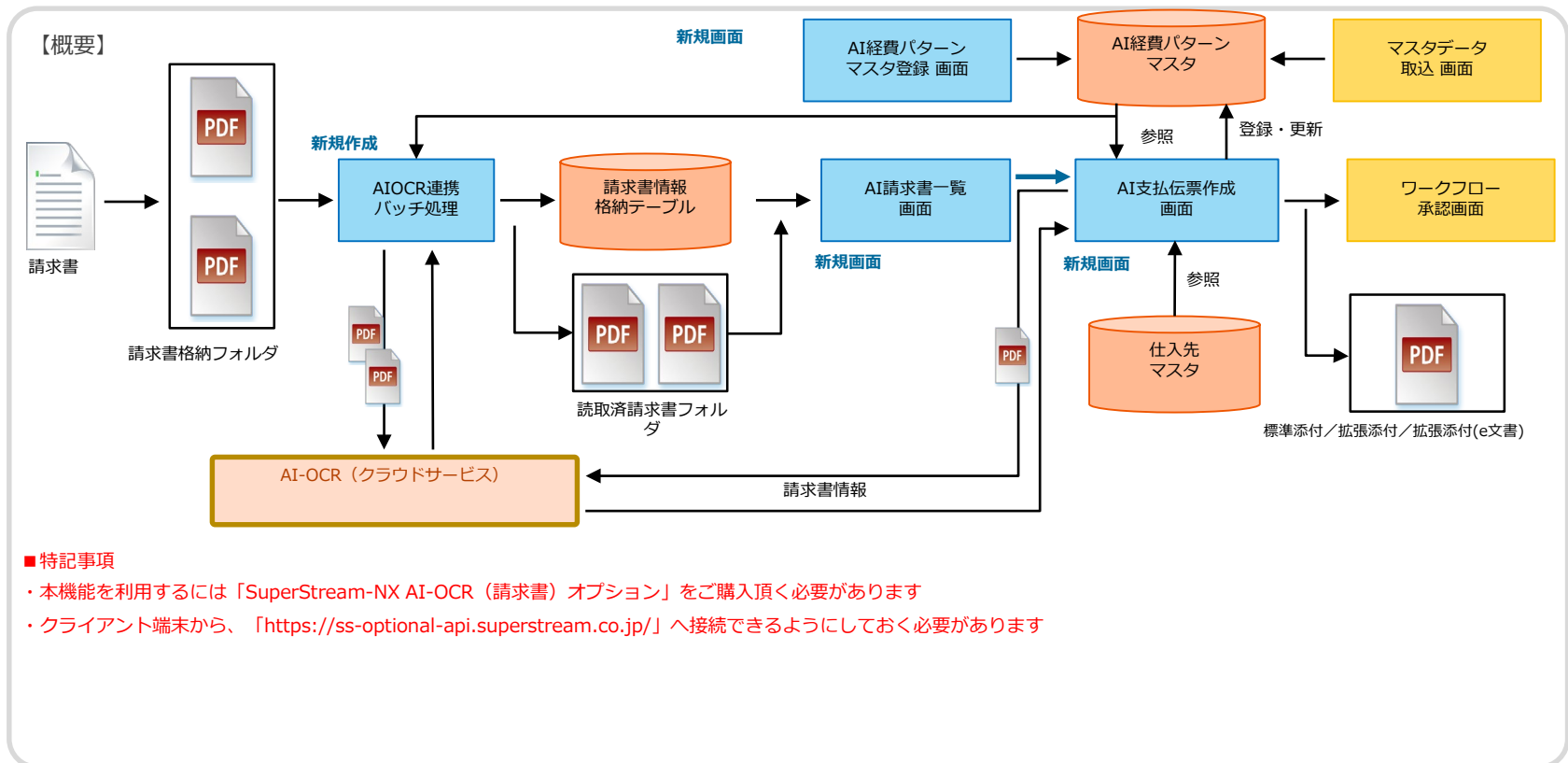

■ 特記事項

- ・本機能を利用するには「SuperStream-NX AI-OCR（請求書）オプション」をご購入頂く必要があります
- ・クライアント端末から、「<https://ss-optional-api.superstream.co.jp/>」へ接続できるようにしておく必要があります



クミ化成株式会社様

事業内容：自動車内外装部品の研究開発設計、製造、販売
OA/通信機器などの樹脂・ゴム製品の製造・販売
資本金：3億7,300万円

SuperStream導入モジュール：

統合会計／固定資産管理

AI-OCR(請求書)_導入中

(2021年3月時点)



【事例紹介】

SuperStream-NX統合会計の導入プロジェクト当初から請求書など紙の情報をOCRにて読み取ることによって帳票の電子化による**電子帳簿保存法への対応**も並行して検討

『AI-OCR（請求書）』がリリースされたのを聞き、同じベンダーのソリューションの方が**連携性が高い**と判断して、導入を決定

AI-OCRの活用により、

1. **転記作業や転記ミスの削減**が期待
2. 紙の証憑がすべて電子化され**場所を問わず承認作業**ができると期待
3. 少数精鋭で運用しているため**どこからでも業務が進められる**のは大きな『副産物』と高く評価

**グローバルな財務会計の基盤を整備
AI-OCRの導入が更なる業務効率化に寄与すると期待**

第1位～第10位の機能一覧



第1位 AI-OCRによる請求書解析

第2位

マスタ機能の改善

第3位

支払確定の取消処理

第4位

伝票日付修正機能

第5位

APIサービス

第6位

収益認識基準への対応

第7位

ワークフロー更新履歴保存

第8位

明細摘要2への取引先自動設定

第9位

振込・電債一覧表の追加

第10位

経理スキルの改善

SuperStream-NX V2 Roadmap

統合会計
(GL・AP・AR・EX・EV)

固定資産/リース
(FA・LM・CP)

手形・電債・ファクタリング
(PN・ER・factoring)

人事給与
(HR・PR・RE・fieldHR)

グループ経営管理
(GM・Mobile)

システム連携ツール
(Connect・CC・SuperIF)

AI・RPA

APIサービス

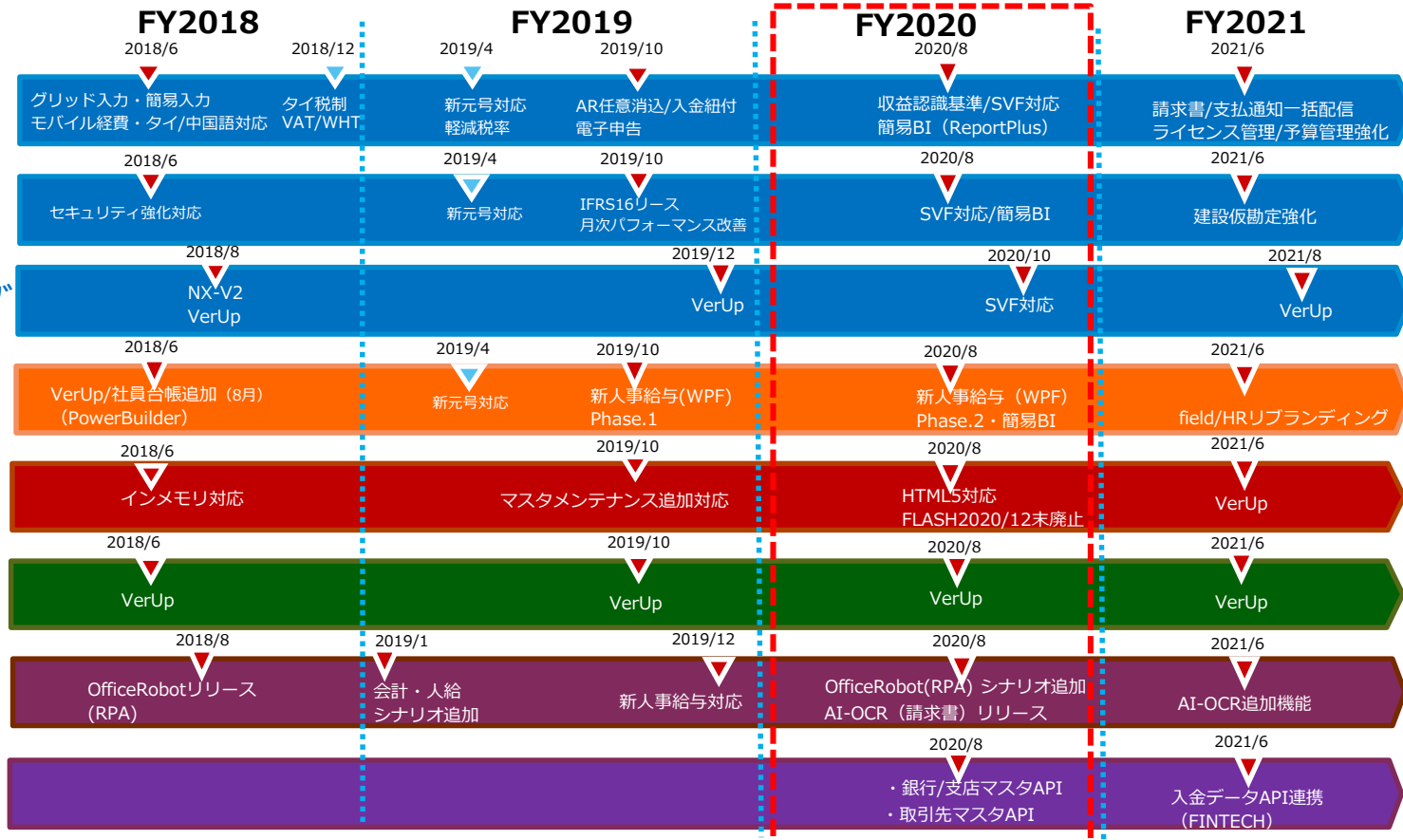

定期的にバージョンアップ
お客様のご要望を製品に反映

フィードバック機能

お客様からの製品要望や製品評価を直接メーカーへ収集する仕組み（ユーザ会からのご要望）

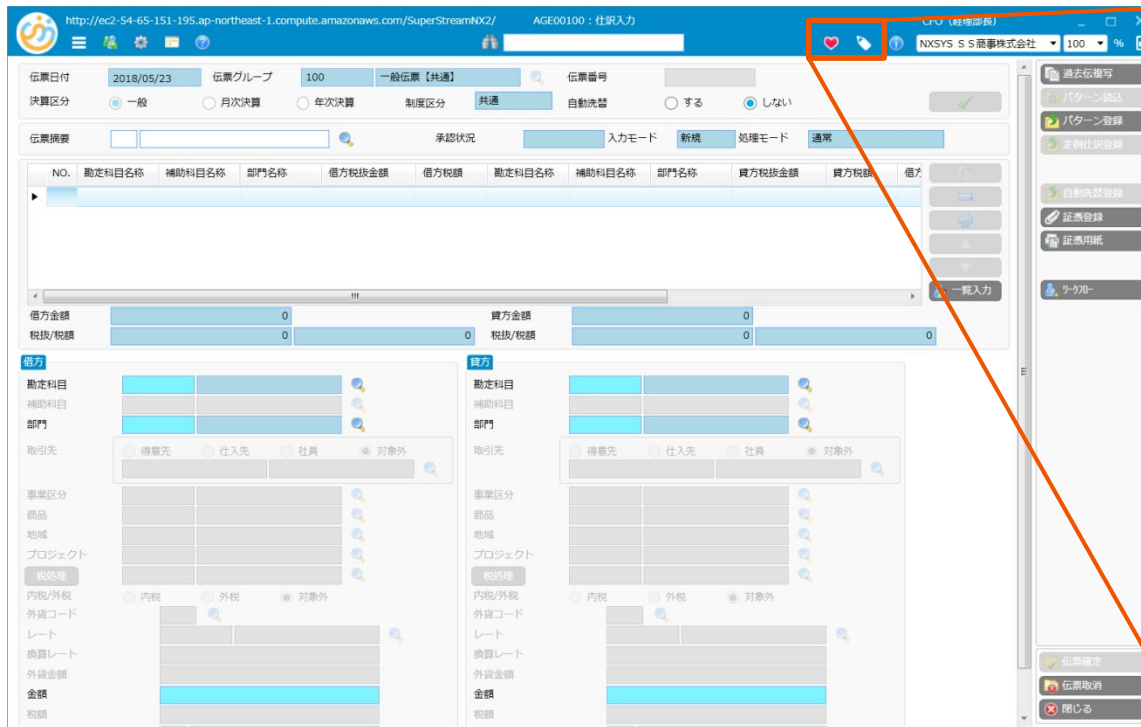

製品評価 (いいね!)



製品要望

(ご要望をダイレクトに)

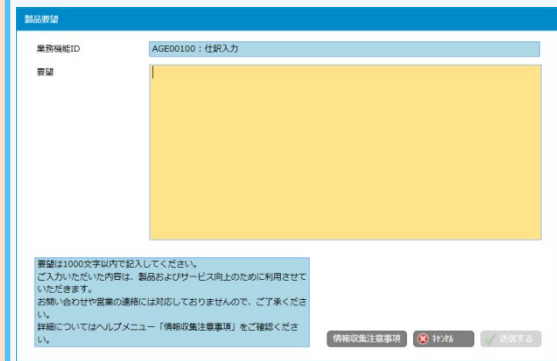

登録された製品要望は、サービス向上の目的に利用し製品改善に努めます



SSUG会員様ご要望機能一覧



取引先の名寄せ検索



科目残高予算実績照会への未承認伝票出力



掛なし時の科目明細表示



FB入金集金先補正画面の改善

今後もお客様視点を大切に
製品・サービスの向上に努めてまいります

日本の会計・人事を
もっと優しく、もっと便利に
ご清聴ありがとうございました

--- 公式SNS 更新中 ---



@superstream.nx



@SuperStream_NX

